內政部備案▣衛生局註冊
久安公墓
▣土質高燥 ▣保管妥善 ▣停柩殯舍 ▣設備週到
提倡新生活運動 劃出穴場四百穴
照原價八折計算 ●餘額無多 選購請速●
墓地 浦東歇賜仰殿北賢 雯渡公共汽車直達
辦事處 上海南京路大陸商場五二五號 浦東賴義渡四三四號餘隆莊
電話 九四二九〇 浦東一五九轉

大美晚報

畫
賣畫贈對
奉送名人書就綾裱對聯
歡迎參觀

非印刷品可比。完全由名人手筆。張張精品。再加花綾裱就。如花鳥。人物。山水。走獸。屏條。中堂。有千餘件任憑選擇。
新年將屆 家家宜備 懸之堂上 富麗堂皇

賣
帶鈎橋五馬路南首
九福堂
市面不景氣起見特將十餘元之畫祇售數元數十元之畫祇售十餘元

君！ 亦為令郎強壯計乎？ 亦為自身健康計乎？ 亦更為自身問題計乎？ 請為君解決之。
大贈送
大力牌 牛肉汁、童雞汁、柯爾麥精魚肝油、
贈送辦法

中華民國二十五年一月七日（星期二）（本日一大張 共計四頁 售銅元六枚）（第一〇七三號）中華郵政特准掛號認為新聞紙類

日外務省之 中日會議對策
欲一舉解決兩國間懸案 並要求華當局彈壓民氣

（華聯社東京七日電）日方盛傳此次中國要求與日本開南京會議、解決中日問題一事、極起日本外務省及官民各界之注目、日廣田外相聽取須磨南京總領事攜來之有吉大使報告成案後、對於南京會議欲一舉解決中日間之一切懸案、但對於華北問題、日方不欲多與中央折衝、欲逕由當地執政解決、堅持其華北解決策之六大原則、以遂行其分化政策、視華北為另一政治集團、而對于前向蔣院長提出之三大原則、則認為須作為解決中日問題之前提條件、希獲得日本在華欲為所為之保障、次如中國之幣制改革、日方要求與彼合作、担保不向別國借款滙助、且並須無期延長對日貨有利之輸入關稅、確保彼在華之各種經濟權益、實施彼前提出之中日經濟合作、又對于學生運動並數次發生之暗害汪兆銘唐有壬及一切民氣高張之現象、認為非徹底彈壓不可等云、

初步接洽相當成就 實現遙遙無期

（本埠特訊）中日南京會議之召開、初步接洽、已有相當成就、但該項會議、將於何日開始、則尚屬遙遙無期、日大使署之發言人今晨談及此事時、據稱彼對是項會議之觀察、尚無若何新的發展、同時日政府之意向、似須靜觀中國政府此後態度而始可決定會商之細則、返日報告之須磨總領事、在本月終當可由日返華、屆時有吉大使是否亦有親自返日之必要、外務省方面迄今日前、猶無訓令抑來、而目前有吉大使亦無赴京與張外長接洽之準備也、日官方當局對於南京會議之態度甚似冷淡、但日方一斑之民衆態度、則頗有渴望中日問題能早日實行直接交涉而藉以解決兩國間之懸案者、惟觀察此事趨勢、須待後任日本駐華大使有田來華之後、當可逐漸成為事實云

日兵由唐開塘沽 拔除車站國旗
並在各街口佈崗檢查行人

（本報北平七日電）交通界息、四日有日兵六十餘、由唐山到塘沽、在各街口佈崗、檢查行人、勢甚嚴重、車站國旗均被除去、

宋哲元今赴保就省主席職

（本報北平七日電）宋哲元今晨八時到政會接見日衆議院視察團中野正剛等三人、十時乘專車赴保、冀治安潘毓桂段宗林王式九同行、宋談八日就冀省府主席職、九日返平、再定期就冀察綏靖主任、綏署仍設六處、一辦公廳、宋並發表河北各界請願書云、抱定解除民衆痛苦決心、治懲枉法擾民的官吏、希各界說實話、作實事、自救救國、

許崇智由京到滬 明午南下迎胡
晨訪于右任有所商談午宴各委 何世楨胡文燦羅翼羣等均同行

（本埠訊）監察院副院長許崇智氏南下迎接中常會主席胡漢民氏、頃准即於明日下午乘大來公司傑佛遜總統號輪首途、據探悉、與許氏同行者、除中委何世楨胡文燦兩氏外、尚有中委兼西南政務委員會委員羅翼羣、一行共四人、該輪定明日下午一時、自浦東白蓮涇大來碼頭啓椗離滬、許氏日前晉京、與中央各當局接洽一切事畢、乃於昨晚乘十一時夜特快車返滬、今晨七時許抵北站下車當返西摩路私邸休息、旋於十時卅分、驅車赴靜安寺路靜安別墅、訪晤監察院長于右任氏、有所商談、歷半小時辭出、記者適與許氏相值、即詢一切、據談、本人現準於明日、乘輪南下、往迎胡展堂先生、西南方面中委胡文燦諸同行、孫哲生先生是否前往、余無所聞、惟本人此行、係以私人資格、並非中央正式命派、此行究係赴香港抑逕赴新加坡、尚待決定、至於胡先生是否逕行入京、殊難臆斷、須待迎晤洽談後方知、不過中央諸同志間、均盼其能即晉京也云、又中委胡文燦、前由滬晉京、茲亦於今晨、與許氏同車到滬、許氏並於今午十二時、在其西摩路私邸、歡宴在滬各中委、立法院長孫科、中委何世楨胡文燦羅翼羣等均被邀、席間交換各種意見、至下午一時始散、

胡抵港後 將小作勾留

（又訊）中央推舉之迎胡專使居正許崇智等、定於明日下午一時搭傑弗遜總統號赴港迎候、據可靠消息、許等或將原輪前往星加坡、以迎胡氏、中央此次擴大迎胡之舉、實抱有胡氏必可來京之絕大希望、蓋四日先行南下接洽一切、中央之意希望胡氏能原輪過港來滬後、但據可靠消息、胡氏抵港之後、勢必有所勾留、並與西南及中央各方開誠交換意見、然後始能定期北上云、又前南京市長魏道明氏、偕同夫人鄭毓秀博士返國後、在滬料理私事、茲魏氏以中常會主席胡漢民氏已在歸國途中、將於本月十九日左右抵港、魏氏特於今日下午由滬乘英郵Carthage號首途赴港迎接云、

孫科一行 十四日繼往

（又訊）可靠方面消息、立法院長孫科氏、定于十四日偕同立委傅秉常氏、考試院院長戴季陶氏、亦將於二十日乘坐飛機赴港、歡迎胡展堂先生、會晤胡氏、並促早日入京、共商觀鉅、至于司法院院長居

日本及川中將 今晨乘機飛漢
隨行者有森參謀岡村副官 昆野在漢候晤細萱來滬

（本埠訊）日本駐滬第三艦隊司令長官及川古志郎中將、自奉調來滬後、為明瞭第三艦隊之駐防區域實況及實力起見、曾親赴渤海區一帶視察、並在滬舉行陸戰隊大檢閱一次、茲悉及川中將于今晨偕參謀森德治中佐、副官兼參謀岡村興龍少佐乘中航公司機飛漢口、視察第三艦隊駐停長江上游情形、至第三艦隊之第十一戰隊司令官昆野正治少將現亦在漢候晤、及第三艦隊所屬之第五水雷戰隊司令官細萱戊子郎少將、由閩北來抵滬

根本偕雨宮 今午訪何應欽
交換中國問題意見

（電通社南京七日電）陸軍省新聞班長根本大佐七日上午十時受中國銀行經理吳震修之訪問後、十一時偕雨宮南京武官訪何應欽氏於其私邸、關於中國問題、開誠交換意見、約一時之久、次於零時三十分赴外交部出席張外長之招宴、

德王日內在府 召全內蒙會議
邀各盟旗長及佔察北保安隊長參加 德王將披瀝將來建設新內蒙之抱負

（電通社北平七日電）內蒙自治政府秘書長德王決定日內在蘇尼特之德王府、召集內蒙各盟旗長、及此次由內蒙保安隊接收之察北六縣各保安隊長開全內蒙會議、討論保安隊問題解決後應付恢復舊內蒙領土之新事態、德王於此會議將以內蒙實權者之資格、披瀝將來建設新內蒙之抱負、力主蒙人治蒙主義、促各代表之奮起、此后將有急速之進展云、

秦蕭向銀界商量 救平津市面

（本報北平七日專電）北平社會局長雷嗣尚談、平津市況不振、春節將有多數商號停業、秦德純與蕭振瀛正與銀行界協商、由兩市府担保舉行大規模工商業放款、全部數額最高可至一千萬、俾渡難關、

今日政院會 褒獎韓復榘

（本報南京七日電）政院七日晨九時開第二四四次會議、主席蔣中正、決議（一）孔提議韓復榘救濟黃災、著有勞績、擬呈請國府明令褒獎案、決議通過、（二）決議通令政院各部會署及所屬各機關、凡簡薦任文官交代時、應照公務員交代條例切實辦理、並將辦理經過情形呈報上級機關、

蘇俄外交政策 李維諾夫演講集
本年一月由出版局刊行

（塔斯社莫斯科通訊）蘇聯國立社會經濟文獻出版局將於一九三六年一月出版李維諾夫演講集、該書搜集李氏自一九二七至一九三五年發表之重要演說與宣言、其於國際關係演變及蘇聯外交政策所取方法、提供豐富而寶貴之材料、該書包括下列各章即蘇聯外交政策之原則、蘇聯為軍縮而奮鬥、世界經濟與蘇聯、蘇聯與各國關係、蘇聯為集體安全之奮鬥等、第一章內有李氏關於蘇聯外交政策、其未問題之演說（在一九二八、一九二九、一九三三中執會席上之演說）、在國聯大會上之演說（當蘇聯入國聯時）、以及在國聯行政院所作關於恐怖行動之問題及德國破壞凡爾賽條約等問題之演說、第二章內有李氏在軍縮會議上之演說、第三章內有李氏在世界經濟會議所作演說之一篇、及在國聯委員會所作演說一篇、及關於蘇聯與各國國交之談話與聲明、同時李氏歡迎法賴伐爾、英國艾登、貝奈斯、蘭塞等之演說、亦均包括在內、該書有李氏關於意阿衝突之演說、並附錄、內有各種重要註解與說明、全書凡三百七十頁、

北路取新攻勢 意機頻投彈毒
結果所傷俱屬平民婦孺 被炸救護隊證實為英籍

（路透社台西六日電）北路意軍取新攻勢之預徵、意機頻出偵察、或擲彈轟擊、惟阿兵因以死傷者甚寡、結果死傷多人、而多屬平民、中且有婦孺也、

英組隊救護阿民

（路透社倫敦六日電）駐阿英使巴敦得士已來電證實、外傳星期日意飛機轟炸英國紅十字會救護隊之說、此次轟擊者、為阿國紅十字會第一救護隊駐於達迦伏、由埃及與英國人員主辦、意飛機曾用炸彈與機關鎗轟擊、外國辦事人員似無死傷、意飛機以前轟擊達迦伏時、曾傷及鎮外之紅十字救護隊、英使署已派員若干人前往查報詳情、昨日時英國紅十字會宣稱、今後希巴特教長在廣播無線電中請民衆捐助經費五千鎊、俾加派英紅十字救護隊一隊前往阿國、捐款者現頗踴躍云、

（路透社亞京六日電）據阿京消息、阿政府因意飛機頻頻施轟擊、擬用擁護法以保護紅十字會地址與救護隊、此舉殊背國際公法、據此間某報阿京訪員電稱、阿軍所採用之方法、乃變化地面之色、亦為其一、

阿聘美外交顧問

（哈瓦斯社阿國京城六日電）本社特派員與柴納訊、阿國皇宮方面人士預料、今晚將有一美國人、由法屬直布民來抵此、其人年僅二十八歲、聞已由政府聘為外交專門顧問、惟其姓名、與已往資格、政府方面、嚴守秘密、大約將于明日、詳細宣佈、查阿國政府外籍外交顧問原為瑞典人哲尼、以前曾身為將軍、即已在阿京供職、繼以美國籍某君、亦在阿京供職、以身體多病、離職返國、即以代替瑞典將軍所遺之缺者、又阿國皇帝之法律顧問、原為瑞士人奧勃遜、其人亦于去年十一月間離開阿國、轉任阿國出席國聯代表團與阿皇帝間之聯絡員、目前在阿京供職之外籍顧問、僅財政顧問美國人科爾遜一人而已、

齊魯大學學生 希圖示威未成
警察馳至禁阻即散

（路透社青島七日電）齊魯大學學生昨日希圖示威反對所謂華北自治運動、當局初未加以禁阻、後悉有不良份子參雜其間、乃命警察馳往監視、警察既至、諸生即散、今晨已照常上課矣、

海軍休假後再開 日指摘英提案
英建議片面自動宣布造艦數 日本認為此不啻保持比率制 質的限制難望妥協

（路透社倫敦六日電）今日海軍會議於休假後重行開會時、外相艾登被舉為主席、以代前外相、會員繼續討論英國所提出各國自動片面宣布若干年內擬造軍艦數量之建議、日代表加以指摘、謂此議不啻保持比率制、並不能使軍備減小、英代表海相孟塞爾答稱、今不必過於重視比率之見解、英國之方案、能依質的方針而獲縮減、法總代表羅培爾提出新建議、主張凡簽字國連德國在內應將擬造各種軍艦之型式與軍備於六個月前將詳細報告各國、並主張縮小戰艦與巡洋艦之型式、意代表團發言人提出與羅氏相類之建議、主張每一歲首報告造艦之程序、故此為造艦程序而非如法國方案所主之實在的建造、美國代表台維斯隨起發言、約略批評英法意三方案、當法代表羅培爾言及數國或主張以六年為期時、台維斯稱、所決定之任何期限、必須普遍施諸各國、又稱、目前會議之工作、為將三方案化而為一、或於三者中擇一為覓取質的限制方法之機構、於是乃延會至星期三日、俾各代表討論各方案之詳則、就今日會議之情勢觀之、商獲質的限制妥協之希望、實際已消減矣、

●英接受法提議●

（哈瓦斯社倫敦六日電）海軍會議休會十六天後、已於本日午後重行開會、英國曾於休會之前、提出一種質的限制之計劃、主張各海軍國當以若干年內（大約定為六年）造艦程序、互相通知、此項提議、已告失敗、此則本日會議最足引人注意之事也、法國提議各海軍國、以短期間內之造艦程序、互相通知、業由英國接受、加以討論、此在一般人以為英國目的、係在延長量的限制之討論、俾海軍會議不致因日本反對英國計劃而完全歸于失敗云、

一九三七年度 美國空軍預算
政府主張撥經費五千八百萬 建造戰鬥飛機八百八十四架
德第三袖珍艦開始服役

（哈瓦斯社華盛頓六日電）政府行將提出一九三七年度預算案、其中關於陸軍部之經費、以五千八百萬美元、建造戰鬥飛機八百八十四架、其中五百零七架、係供陸軍之用、三百七十七架供海軍之用、一九三七年度美國軍用飛機之總數、較前所增不多云、

（哈瓦斯社德國威廉港六日電）德國新建袖珍裝甲艦「海軍提督斯比伯爵」號、頃在此間開始服務、為德國所建袖珍艦之第三批、其建造程序、係在一九三五年三月十六日（即德國廢除凡爾賽條約恢復軍備自由權之日）以前所擬定者、

（路透社柏林六日電）德國新近造成之第三袖珍式巡洋戰艦格拉夫斯比伯爵號、今日在維廉沙文港實行任役、海軍觀禮者有柯羅尼爾與福克倫二次海軍大戰之餘生人員、

粵米商 籌儲糧備荒

（本報香港七日電）全省米商、六日開緊急會議、決定除建議由政府分區儲糧外、米商亦應儲糧、要求道當換舊法幣、俾購買米石、

要聞簡報

（本報北平七日電）張慕、徵今晨五時半專車過西直門、停五分鐘即轉津、

（本報北平七日電）收會派劉汝洲繼任冀省統稅局長、已就職、

（本報北平七日電）冀察政委會辦何遂定八日就職、

中法使節昇格 不久將實現

（本報南京七日電）顧維鈞本週由滬入京、曾謁林主席蔣院長張外長請訓、至中法使節昇格、定於本年首屆議會開會時、法將提出通過、即可實現、

日兵戰「匪賊」 一曹長陣亡

（電通社哈爾濱七日電）駐在綏芬河之大谷部隊、開赴國境東六里之地點、與約六十名之「匪賊」交戰、將其擊退、日本兵曹長佐藤七郎戰死、

中日邦交一席談（二）
王正廷・芳澤・山本
蘇聯口號勞働團結我們口號中日提攜 王正廷不願中國持小旗日本却持大旗

山：在此處，日本與民國提攜是重要的口號，而把眼光放大些，在一個大的旗幟下面，却無論如何，不能不互相提攜下去的……。可是，我們要如何的在這個大旗幟的下面，實行中日的永遠協調提攜呢？關於這點，王先生如何的見解呢？譬如：蘇維埃政府為着要喚醒世界，提起「全國的勞動者們一致團結」的標語，同樣的，我們似乎也應該進一步吧。

王：口號是非常簡單的，能簡一句話，東洋的事情，由東洋解決之，對罷。是的，那是在所謂失去的權益的歸還的消極意義上說的。只不過，我們還要具有積極方面的為了東洋自體的行動的方法，這難道不能使世界上人相信嗎？

王：當程度的……但說到東洋，要不外中日間的事情，所以，在這樣的大旗幟下面，兩方所持的旗幟，不能不是平等的旗幟。若使一方持大旗，而對手方却持着小旗，在這樣畸形的執持之中，甚麼也是不成的。

山：是的，這個應是解決問題的原則。要是一方有着支配者的意念，一方被置於被支配者的立場，這是件隨着不合理的事情的。站在這種原則的解釋立場，你我都有同感。可是日本許多的人民，關於民國的外交政策，一般的看來，民國是採取以夷制夷的傾向的。除此，沒有更直截的一個辦法嗎？雖然是有種種的困難！……。

王：這種事，在日本人，於是這樣的想像吧，依你所說的事實，那是像一個人失足入水，掙扎力窮的時候，必然的起了數聲呼喊。當時的事實雖然如此，可是，這樣利用某一國與牽制某一國的，決沒有這樣深的一種意義。我們要以自己的力，以自己的力，更生自己。這件事他人之力，並未加以考慮過。

山：說是關於此次的幣制改革，聽說是用了英國財政顧問李滋羅斯的提案，無視日本，從日本人看來是如此……那個，我却不生同感。……斷幾已領教了不少的事情，現在，再請一齊請聽。

王：請——

山：那是日本對於中國，要使其變成怎樣的一個國家呢？這一點，敢以求教。

山：此不待說是我個人的意見，並非代表某某的意見。在我看來，王先生所說，使某人的支配，或任何的事情，當不是重視。因為我認為中日的關係，政治方面，是平等的，而貿易關係，也正在期待着正常的發展，而沒有止境。因此，可半由日本所缺乏的資源，民國提供之，日本一日有其進步的工業與其他的特長，供給民國的取求，雙方有無相通。而東洋民族歷來失去的東西，因兩國的緊密的結合，鞏固的握手，僅靠此把東洋民族找回來；同時，希望不若相互結成東洋民族的壁壘，

山王：……的發揮起來，要是避免互相的猜忌，要是有行彼此間的諒解，如此，以兩國間的諸大的力量，實是以支持全世界。部樣大的力量，給東洋的諸民族，加以努力，解放的機會。所謂一個總的認為現在的階段，而且，在付與我們的意義上，更高更恆久的意義上，更應進而為文化的提攜。這些全然同感。

王：回於七月下旬，從察哈爾到綏遠，在綏遠的街衢上，有非常的觀感。尤其是在那邊的街道上，既沒有人在街衢上吃烟的，而民衆的時代，新的人物，不出一個……對於新生活運動的人，都非常的敬服，殊不知當時我已禁止吸烟的運動，日本人也誠心的擁護，但因此次的旅行，經遠與綏遠，以南京遠的……

山：新生活運動，各省的動向，與政府的熱意如何，王先生還請加以說明。

王：本來中國的人，飲酒而至爛醉的，吃烟而至中毒的，這樣的事，不以為極端，因而一步一步的……所謂新生活運動，就是要從心中改革，不吃烟不飲酒的運動。芳澤先生會見時所談，生活運動由來不好的，……之慣，而日本人所說的，實際即是要進步的，中國的新生活運動，是如何的發生，在於強化國民的生活，而這是如何呢？在於恢復已經失去的一切，而且還是在於使中國的國民，能夠成為一個自主的國家，這是個……我們所以受人家的凌辱，也是個……要我想受人家的……該怎樣的修正，的方法。

張定邦啓事
逕啓者鄙人自民國廿五年一月一日起膺任英商新中庸洋行化粧香品部聘為華經理之職自愧庸才學識淺陋如荷各界惠臨指教深為感盼嗣後關於本外埠推銷事宜請直接與鄙人接洽
事務所圓明園路二〇九號四樓 電話一〇二二七 不勝欣忭特此謹啓

開幕大減價
上等英國材料製成
男裝女裝及童裝各式 雨衣皮外套 及皮短褂
現購或定製均聽尊便
英國製造公司 地址南京路七五一號（新新公司對面）電話九三五一四號

大美晚報
Ta Mei Wan Pao
PUBLISHED BY THE TAMEI PUBLISHING CO., LTD.
社址 上海愛多亞路十九號三樓
電話 八四〇八〇 八四〇八七 八四〇八九 八四〇八六 八四〇八八（北五線）
電報掛號 八四〇八
發行者 THE TAMEI PUBLISHING CO., LTD.
發行人 C. V. STARR

讀蔣院長演說詞感言

行政院蔣院長於本年元旦，在南京中央廣播電台，向全國人民作長時間的演說（原文見滙上各報）一方面鼓勵全國人民共同擔當民族的艱難，一方面又宣布他的經濟建設的方針。我們對於第一點當然願誠接受，毋容懷疑的。不過對於第二點，認爲還有補充的地方。這一次蔣院長所說的經濟建設，就是去年秋天，他在成都的時候，所計劃的國民經濟建設運動的事重提罷了。按國民經濟建設運動的內容分八項——振興農業，鼓勵墾牧，開發礦產，提倡徵工，促進工業，調節消費，流暢貨運，調整金融——是繼新生活運動而起的要政。因爲新生活運動，祇可改造我們的精神生活，不能改造我們的物質生活。新生活運動的實現，要靠國民經濟建設運動的開始，要發展新生活運動的力量來推動牠。這兩種運動，實在是互有關係，互爲因果的，有其一，無其二，是不能延續我民族的生命，挽回我國家的否運。這是國民經濟建設運動的眞價值。亦是經濟建設運動繼新生活運動而興起的眞意義。

不過當這種運動，着手進行的時候，我們應該有一個基本原則。我們到底應否將這個老大國家，返老還童，改成工業國家，或農業國家，或半農半工的國家。照蔣院長在成都所發的電報和元旦的演說辭裏面看來，固然要不一味重工，也並不一味重農，可是我們讀了兩篇文字以後，閉目靜想未來的中國，總想像不出她的形狀如何。如果我們想把這個國家，變成工業國，那末以後就有貧富不均，勞資對峙，等可怕的情形，不然變成一個純粹農業國，那末大自然給我們的富源，不論在地面上的，在地底下的，留給誰去享用。再不然變成半農半工的國家，以做農夫的人養活做工的人，以做工的人製造各種物品，給農夫去享用，得互助合作的利益。

現在學術界裏面，有四派意見，一派傾向於農業國，另一派傾向於工業國，又有一派傾向於半農半工國，其餘一派主張寓工於農。一般受過舊式教育的人，受我國傳統的重農學說的影響，仍舊主張以農立國。但是受過新教育的人，一致反對這種說法，分別傾向於其餘三派意見。前實業部長陳公博氏主張以工立國。又有彭學沛氏主張六分工業四分農業。我們認爲照這二派的說法，來建設我國，將來恐怕仍跳不了現代歐美各國所有情形，共產和反共產的爭鬪，因爲這是顯而易見的，目前我國尙無實業與工業之可言，非從已難於收拾，將來實不易成立工業擴展，又安能倖免。

惟有主張寓工於農的學說，很值得我們注意的。這種學說首倡於俞寰澄氏，他曾經在上海復旦大夏兩大學作幾次公開演講，很可以引起聽衆的注意。他主張全國農夫能耕田種地，也能做工，在農忙的時候做農夫，在農閒的時候做工人。這樣一來，鄉村可以工業化，都市不是農民的避難所，既然可以挽救鄉村沒落，又可以避免都市膨脹的病症。我們認爲他的學說很可以爲我國經濟開新途徑，不至於蹈歐美各國的覆轍，希望蔣院長加以注意而善爲運用之。（轉載天津益世報社論）

一九三六年 中日外交之展望

一年之計、在於春、吾人對於一九三六年之中日問題、亦抱上述見解、故乘新歲之初、特譯日文上海每日新聞所載論文『一九三六年中日外交之展望』、暨英文『日本將繼續向中國進攻』二文、以供本報讀者對一九三六年中中日問題之參攷。其中『每日』所論、雖多不爲吾人所贊同者、但爲存眞起見、吾人仍毅然照列之、好在見仁見智、一仍在讀者之應不應耳——編者

一九三六年之中日關係將如何乎、此爲一年開始時最初浮於吾人腦海之疑問、人多謂中國問題不易推測、事實上返觀過去中日關係之發展、先對之固亦有甚多一確定之推測一而責不可測之起伏、常使事前之觀測爲泡影、蓋誠以中日關係常因一中日親善一與一中日惡化一兩個對立的觀測而動搖。而一九三六年之中日關係果將如何乎、則爲判斷將來、先有返觀過去一年間中日外交之經緯、及把握蔣介石氏意志之必要。

昨年一月蔣介石氏與有吉大使在南京之會見作爲打開中日間糾紛之端緒、惹起非常之注意。而此項南京會談給與一般之印象爲何？卽中日外交飛躍的好轉。蔣介石氏發表申述糾正排日之手段；又實際上作爲糾正排日運動之手段、如國民政府禁止排日令敦睦邦交之類、亦在報端出現、誠爲可喜之現象、尤以蔣汪合作親日論明之影響、使日本外交評論家多執筆絡續發表中日親善論。然而經過一年、經過華北問題及其他重要之曲折所遭到者、決非如一九三五年初頭所豫想之好轉、甚至違反一般之豫想、充滿可憂慮之惡事實。

尤以十一月一日六中全會開幕時行政院長汪精衛氏遇刺及聳動世界耳目之幣制改革、上海日本水兵被暗殺事件、南京路日比野洋行襲擊事件、以華北自治運動爲契機全國風靡之學生運動、最後十二月廿五日前外交部次長唐有壬氏之暗殺事件、此一切事件可確切說明蔣介石氏與國民政府對於改正中日之關係並非何等誠意與熱心、上二月廿日蔣介石氏與有吉大使之會見、在此種一般不愉快空氣之中、豫想蔣氏自或將披瀝何種打開中日關係之誠意、而此項微薄希望、亦由新任外交部長張羣氏不誠意之態度、已使人失望。

由以上簡觀此一年中日關係之經緯、吾人所得結論、爲中國仍未返省、毫未認識日本中國之公正立場、而必須依我自今後中日關係、將如何、仍宜以判斷蔣介石氏之眞意如何爲起點、蔣氏之眞意、最可注目者、爲下列二點：

一、彼最後之目的、爲欲成爲名實相符之中國獨裁者。

二、對內對外一切政策以獲得獨裁權爲目標而樹立。

蔣介石氏欲將中國之獨裁權名實收於自己之手中、由各種事實以觀、甚爲明瞭。汪精衛氏遇刺之背景不明、而蔣介石氏將自任行政院長、可謂爲彼願望完成之第一步。

故抱此種大慾望之蔣介石氏欲利用各種政策、於慾望之達成甚明。國內方面固不待言、其對外之動作亦可由此想像。卽由現在之中日關係以觀、設彼明示排日之態度、雖能迎合國內輿論、而立卽受日本之非難、其地位瀕於危殆、此爲彼所深知。又帶親日色彩、中日關係雖可好轉、而受國內輿論及國民黨部之反對、其地位恐亦不受動搖。立於此種國內國外極微妙之關係上、彼爲着渴望心之完成、無論如何恐仍不能不採取矛盾之二重外交。而日本所期待之事由現在蔣介石之立場恐不可能也。日本既立於東洋安定之重要責務上、自不能不以中日關係之整調爲志。而今後日本採取之政策、不外以日本之威力爲背景、積極在中國活動。日本過去動輒有政策不統一等之非難、而乘此機會祛除去一切疑惑、將政策單一化、强化以臨中國、爲日本今後之重大使命。

讀者呼聲

「讀者呼聲欄」卽外報所謂 READERS' FORUM 用以申公意耳！茲擬訂規約如后（一）文責由作者自負（二）註明眞實姓名及住址（三）發表時署名聽投函者自定。（四）編者有刪改權（五）攻訐及阿諛個人者不刊（六）來稿登否，一律不退還（七）不給酬。（八）每篇字數，不得超過千字。——編者——

對蕭莫寒君說幾句話

劉福康

讀在十二月廿八日本報，有自稱入燕京大學的學生蕭莫寒君發表了一篇學生運動應有的認識，乘一個機會發動起來，一個很聰明的人物，他至少不會參加這次的學生運動，這只要看他擔心一供作犧牲品……說這幾句話的人，我們可以知道他是一個很可知道，同時我很佩服蕭君對於學生運動表示不滿以外，對於官方的消息，却非常通，既（二）聽到學生的消息，（三）聽到過吳市長下命令只許學生打你，絕不許你打學生一的消息，這都是我們所不及的。

動發生的第二天，×國報却用大字標題說是受共產的指使與操縱，而誣賊作父，籍此以自重，爲穩固地位的發汝錢等，更那個不是假愛國的名義來一個開門揖盜的一防共自治一嗎？他們講話不也是『如軍純愛國，自爲××帝國主義者講的完全沒有兩樣，在北平學生運份子餘人多被利用』，蕭君！愛國而頭腦聰明的大學生，你看他們的話是不是共產黨乘在其次，蕭君又替政府在抵抗政策辯護，但據報告學生有不少共黨……學生們的宣言都是出來答覆你：「我們……從帝國主義鐵蹄下解放出來，我們的目的是要激起抖且準備全國抗×救國總動員，把中華民族從……明白的宣言。我們反對一切傷惘的好言，我們也不接受任何僞僞是同情的宣慰，我們所需要的是全國站在一條戰綫上鬥爭，一切參加這個運動的是我們的友，一切阻撓這次運動的是我們的仇。任何敵人……帝國主義他可以給紅帽子……

如果參加了你的話，你是一個大學生，你如果有參加運動的學生，你敢担保沒有共產黨員入嗎？……他把中國共產黨比爲革命的白俄尤屬荒謬之至……什麼而來？要指明中國共產黨路線的錯誤，要折服共產黨，不能用白俄來代表……如果你能做一點駁倒他們的理論的宣傳工作，更說兩句，很明顯的，我這篇文章又要被你認爲是共產黨寫的了。……像這樣幼稚的人至多表示他的淺薄而已，我們相信只要能夠看一點大衆生活的人……

紅帽子一戴上（二）

克定

紅帽子一戴上，小則監禁，大則砍頭。自九一八以來不知犧牲了多少爲祖國的而起來奔走呼號的青年學生，不論那一位學生說一句政府不對的話，他就是共產黨，捉將官裏去，組織時事討論會或是座談會，都有被指爲共黨而捉將官裏去的危險。青年學生，因此而被捕，監禁，砍頭者，四年來達三十萬之多。而當一種高壓手段的成功。就使學生不敢起來說話，民衆更不敢起來說話，柄政的袞袞諸公，遂得繼續他們的寄生生活。

但是這種高壓的箝制，終止不住青年學生的熱血奔放，於是北平同學，就起來一個轟轟烈烈的示威運動，接着全國各地的青年，都起來響應。這更使柄政諸公恐慌起來，硬來軟來的手段，全都使用過來，在北平，水龍皮鞭大刀之下，死傷了三百多學生，在上海，學生也有被捕，也有流血，進京請願的同學也遭受了全副武裝保安隊的監視和解散，煌煌的戒嚴令也頒佈了，看到這些事實，我們眞替蕭君尋不出當局辯護的理由。蕭君如不是「××派」，在這種種事實之前，怎會說出當局對付上海學生的措施，與北平當局絕對相反的話來！

蕭君這一次的大作，在標首就冠上「答中國共產黨青年」，這大帽子底下，就有答覆我的文章。我眞是受寵若驚！但是一看像蕭君這樣的文章，實在是太賞了的太賞力了的，前有恐嚇，後有拍馬，明眼人一看，就可以看出這文章的作用。蕭君自己也是學生，但以一個站在純正的愛國立場的學生，而寫出這樣一篇來迎拍爲馬的文章來，這一方面，表示了當局對付手段的成功，一方面表示了學生陣營中份子的不健全！

蕭君在答覆我的文中最主要的意思，是「中央政府所以不敢抗日，完全是因爲國內共產黨未曾肅清」。這種說法完全是我們的一埋頭苦幹爲精圖强的中國領袖一在九一八後大聲疾呼，所謂一攘外必先安內一的說法。在一個一個喪權辱國的協定之下，早已粉碎而不成立了，早已失掉它阻塞作用了，現在蕭君還要拾出這句話來，可惜白費勁。更使我驚異的是蕭君在上文痛快淋漓地說中央政府不敢抗日，因爲共產黨搗亂，說我們救國之道，要從全國步驟劃一去實行，才有偉大的成效，但在下文，蕭君却自己打自己的嘴吧了，他說：「惟有下令宣戰，才可以求諒於國人，惟有戰爭才可以復興其國家，也惟有揭起民族戰爭的大旗，始可以消滅國內的一切矛盾，收拾全國渙散的民心」。從這可以看到蕭君文章的前後文的矛盾。「攘外必先安內」一這句話是錯誤的，蕭君要爲這句話辯護，心勞力絀，最後還是不禁露出了全國民衆心理想說的眞心話來了。

蕭君也如數家珍地列出許多政府的建設事業，說這些是復興的基礎功績，對這些功績，我不否認，但我要問蕭君一聲，一國家亡了，甚麼建設事業，一功績所可掩藏得了？政府訂喪權辱國的協定，其罪惡，其過失，決非一些建設事業，一功績所可掩蓋得了的！而且建設是政府的分內事，連這些小業都不能建設起來，難道我們要一個政府作甚麼？民二十五年一月三日於大同大學

日本將繼續向中國進攻

遠東政治變化之新階段、現已達極點。

目前雖有非洲之軍事活動與歐洲之外交戰、而遠東之事變依然會發生嚴重之後果。至若今日之遠東事變、較之九一八事變與組織半獨立之滿洲國時尤有重要之意義。

今日事變之所以重要、因其足以決定中國之命運也。如現時之事變（卽自治運動）不能使其終止、則華北五省將不爲中國所有、卽使形式上不變爲日本之殖民地、而事實上必然受日本之統治。

不管日本之政策如何、總之、日本準備完全消滅中國、目前日本固然未提出形式上之最後通牒、爲時當不在遠也。

形式上之要求

照日本之外交習慣、行將提出之要求均目的與所根據之理由現時尙難推測、日本之政策、尙未行動時、竭力不作任何明白表示、使中國不至提出任何妥協的條件、因此種條件無益於實際行動也。

甲 日人謂：中國應接受日本之一合作一以鎭壓企圖佔據華北與蒙古之共產黨、實在目前並無共產黨之危險也。

乙 日人又謂：中國應知、華北之反日活動必須撲滅、否則日本不得不發起一保護遠東和平一之工作，實則華北向無反日活動。

丙 日人同謂：中國不應拒絕與日本進行「經濟合作」（卽發展華北經濟、否則日本單獨將發展。

不管日本提出何種要求、其目的則昭然若揭也。

日本於一九三一年佔據滿洲、一九三三年進攻北平後、則時宜言將繼續佔領平津、果也。至一九三四年夏季日本卽向平津增兵。日本之所以急於佔據平津者、蓋欲取消華北之行政中心也。於是、可以不妨害日本之監督、而日本之工、商業、金融資本家亦得以自由活動、更可自由開發華北之富源。

日已開始進攻

自前年日本向中國提出的美敦書後、上述之要求幾完全經中國接受。主要華北行政機關（如政分會）完全取消、一切反日份子或不爲日本所歡迎者概行免職。而一切親日份子則繼掌河北大權。迄乎近日、若干不受日本歡迎之人員、如商震、亦被日本趕走。是以目前之華北當局皆爲淸一色之親日份子。

至於經濟侵略、目前尙無顯著之進步、蓋中國人尙有若干阻力也。

日本軍人根本不相信對中國可以採取何種和平方法、故華北一切施設必須經過武力。

鞏固外蒙地位

如果日本藉口防共强迫中國接受日本之「幫助」、則事實上華北將隨之脫離中國之統治。

日本目前所最努力者爲內蒙、若就莫斯科與東京間之交涉而論、益足以證明日本有意鞏固外蒙之地位。

日本之希望不僅在將與外蒙古接壤之省份據爲已有、且將佔有山西、河北、山東、在河北尤有鞏固之地位、由東[illegible]、日本在該省已有一年以上之活動。至若

造成第二僞國

華北五省將成爲一整個、名義上雖爲自治、實則受日人之統治也、此種計劃日本軍人已一再聲明。

但人皆知滿洲皆聘有日本顧問、北五省亦將照樣施行、是華北五省將與滿洲合作、行將實行自治之五省勢必脫離中國、變爲滿洲國之一部分。

去年蘇聯鐵道運輸 獲得巨大成功

貨運總額增百分之廿五强

（莫斯科通訊）鐵道工作之迅速改進，爲一九三五年蘇聯經濟生活最重要之事件、過去數年、鐵道發展常落一般經濟之後、今年卽於十二月七日已先報告其完成全年計劃。原定全年運貨二三、九九五、〇〇〇車、結果至十二月七日卽已運貨二三、〇六一、〇〇〇車、超過上年同期四、〇二五〇〇〇車百分之二一、今年第一季之平均每日貨運爲五五、二八二車、第二季爲六七、九七八車、第三季爲七三、七三七車、第四季（十二月七日爲止）爲七五、二四一車、原定一九三五年之貨運總額爲二二九、一〇〇〇百萬噸公里、但至十二月七日卽達二四一、一〇〇百萬噸公里、較上年同期增加百分之二五。五。

今年蘇聯各鐵道共得貨車八萬餘輛、機車約千五百輛、均較預定計劃爲早、十一月一日、蘇聯各貨車均已裝置自動車閘、且於數月間在全國各地設車輛修理廠約二百所、同時蘇聯鐵道之管理亦有顯著進步、一九三五年初貨車每小時之平均速度爲二二、四公里、目下則達二七、五公里、斯泰哈諾夫運動在鐵道方面亦見發展、使貨車每小時之速率往往增至四十或五十公里。（塔斯社）

醫藥講座 ——（卅八）——

居企華醫師著

如有疑問函詢問立覆　診所——漢克路[illegible]里

□白濁病期內之關節痛瘋

許多人對花柳病之觀念，以爲唯梅毒乃發作全身疾患，白濁則祗局部，然在實際的臨床上，淋病雙球菌一入血行，固亦能侵襲全體各部也至於淋菌入血後引起之併發症，要以關節炎爲最多。——（關節俗稱骨骼，發出關節炎，亦多有由於別種原因者，共在花柳病中，梅毒一入二期之後，殆有必發之勢，僅輕重之別耳，白濁則菌入血行乃難免，惟是同一名稱之症狀，病理確因病之不同而各異其發展，或則悉諉作風濕作祟，或之爭，固亦絕不可含混以貽累病者也，乃往往有抹殺事實，卽成視同梅毒痛瘋，從而致結果惡化，實非幸事。）——按淋毒性關節炎之發作，大都在後尿道發炎以後，尤其在副睾丸炎或攝護腺炎併發時不能節守攝生法者激轉成本症最易，女子比較男子爲少數，在發作本症時，每致併連引起淋毒性虹彩炎，（俗稱風眼，紅眼流淚怕光懼風，與攝護腺則異，）凡無論在白濁病症急性或慢性期均一般能併發也，疾患部所在，最多爲關節，其次則肩胛，或肘踝，以及指或趾等骸節皆能被犯，惟本症有一特徵，亦係診斷上最佳作助，卽發作每係一祗有一個獨大關節開始發炎也——

蘇聯工農 崇尚儲蓄

貯金二十二億盧布

（莫斯科通訊）蘇聯工農三銀行之存款已續增加，十二月一日各貯蓄銀行共收存款達二十二億盧布、卽兩倍於上年同日之存款。十一個月中、貯蓄存款之數、較上年同期增加七五〇[illegible]、……此乃由於各地物價跌落、工人增加……集體農民收入增加、……斯泰哈諾夫運動……[illegible]（塔斯社）

蘇聯曾遍發展 安全傘跳躍

（莫斯科通訊）世界任何國家、在各種不能如蘇聯之普遍發展、安全傘跳躍者、蘇聯乃均有、……[illegible]（塔斯社）

回力球
中央運動場
每晚八時起賽
星期日午后加演日場
霞飛路亞爾培路口
一 卡禮加　二 海拉多　三 泰寶達　四 拉飛爾　五 依甲蘇　六 賈多
一 亞爾培地　二 伊利古咸　三 爾魁地　四 爾加　五 普登巧　六 古巴龍

敬告肺病同胞
余自閏[illegible]年已入三期，吐血不止，高熱怕冷，盜汗滑精，咳嗆氣急，喉痛聲啞，吐白沫，胸背時痛，臥床不起，沉重萬分，自知生路已絕……[illegible]
真茹暨南大學陳榮新啓

呂甘澤醫師 肺癆專科
濟醫院院長
每星期五來滬在法界路卽葛羅路廿七號應診　最新科學器械特效藥根本治療　電話八二五九四　星期二午車返蘇照常應診

廣東潮州遐齡藥局
烏雞白鳳丸
調經種子 婦科聖藥
專治婦人月經不調 腹痛小產 白帶子宮冷 氣血兩虧 隱疾不孕
每盒一元 極品二元
發行所上海河南路中救火會對過二八三號

法商 大千世界
福煦路聖母院路口
門票每位大洋一角
坤 京劇
趙來長 任慶利 薛美豔 趙蘭玉 唐月樵 梅蘭云 蓋春來 張俊武 石麗秋 陳鴻軒 張云升 趙籟海
今夜演 風波亭（全本）
鐘聲社 話劇
鄭肇和 王斐斐 顧浮萍 董天心 張彩霞 譚志遠 夏天人 胡化魂 張利聲 邊逸塵 王曼倩 李立佛
今夜演 楊乃武後集
有聲電影 全部對白 熱情巨片 時運
國產電影 愛情滑稽社會名片 情痴
維揚新戲 （十八本）樊梨花（今夜准演）
南方歌劇 （二本）何文秀（今夜准演）
高尚申曲 （本頭）惡晚娘（今夜准演）
四明文戲 莫生客 張德開 八月中 秋香庵（今夜准演）

打字機
賣租修 批各種大小英文打字機出售恩特華及釐明牌打字帶廉價出售 最多出租修理
富成打字機公司 上海四川路廣東路南五一號 電話一五八二四
歡迎參觀 從新美國到新大近登牌

專割包皮過長
▲經驗豐富▲手術老練 ▲消毒完備▲全愈迅速
割後照常行動 時毫無痛苦
醫費藥費祇收四元 另無其他費用
浙江路口 五馬路 壽白醫院 政府註冊給證 楊樾芳醫師

專醫慢性白濁
特備透熱電療及靈效新藥負責迅速穩妥斷根
醫藥費祇收十五元
五馬路浙江路西口 大川醫院 院長趙大川醫師 政府註冊
負責割除包皮過長毫無痛苦祇收洋五元

券
剪券附洋三角（郵票通用）立卽加寄
人體美 上相二十幀 照不同體態 奇妙無比 再送小說一部
上海望平街二二一號 分券書局

牛費齒科
康氏牛民齒科醫院 洗齒方角 入會三元 其他治療費一切牛價 留日齒科醫學士 本院齒科學校教授 先生直接施診 京路水安公司對面大陸銀行二樓二〇八號 康氏牛民齒科醫院

餘屋分租
生欲租者請向俺司非而路梅村二十號接洽 尙有餘屋數間 居住傢具俱全 租價極廉 清靜高尚

大美晚報 分類廣告

戒煙
本院戒烟部所聘醫師皆係國民政府衛生署及上海市衛生局註冊並歷任國內各公私立戒烟專門醫院主任多年學識優良經驗豐富採各國最新實驗有效方法分天然血淸戒烟及服藥戒烟兩種任憑戒者自由選擇毫不强制走戒住院均可隨便辦事精神舒適不受戒烟之影響保證十分安全戀斷藥止絕無絲毫流弊戒絕之後由本院發給戒煙證書以資證明

戒煙輔助治療劑
福爾賜保命 每針一元
維他賜保命 每針八角
安度賜保命 每針六角
安的亞平 每針二元
由科多而 每針一元八角
配得本 每針一元二角
愛司法 每針四角
海而平 每針四角
蛋黃素 每針二角

特設療養病房
頭等病房每人每日洋三元
二等病房每人每日洋二元
三等病房每人每日洋一元
藥資膳宿一律在內
診察時間
上午九時起至下午九時止

取費列下
走戒 普通每日每錢 烟癮取費二角 特別三角
包戒 普通包戒斷癮每錢取費五元 特別十元
天然血淸戒 每錢取費十元
住院戒 每日吸烟在三錢以內者祗取住院費三錢以上者每日每錢加藥費二角

民衆療養院啓
▲卽前作霖療養院舊址▼
院址 法租界愛多亞路六三六號 東新橋西首 電話九〇〇三七

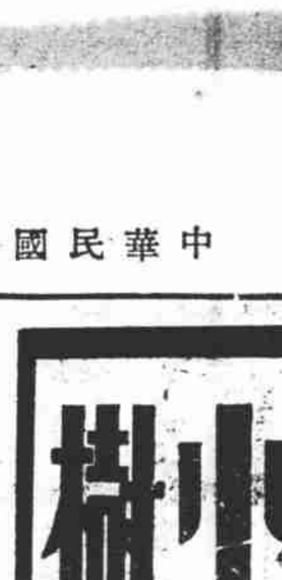

變不出新花樣

仁

一到了時候「國歷」和「舊曆」的年節，南京路和四馬路一帶，有許多的寫三，又在那裏喊賣著「老法新歷本」了。

「老法新歷本」這句話，實在是夠幽默的。中國人，是沒出息，永遠是一變不出新花樣一，以前如此，現在還是如此。翻開近數十年來的歷史，如果我們重新的將他讀一遍，我們真不會相信自己是在那裏讀已往的歷史，而好像就是現在一樣。在清末，有人在那裏說內話迷信，廢除孔子，現在又有人在那裏提倡讀經。五四時，有人在那裏打倒聖人，現在有人在那裏迎請活佛，崇拜孔聖。在以前，有許多人做起來教訓人家，批評人家的文章，現在我們讀了，好像就是他在那裏教訓自己，批評自己，大罵自己，打他自己的嘴巴。所以以前元旦的文章，今年元旦仍舊可用，最好像在那裏對自己諷刺了。我們看看以往的歷史，現在又會一套套帝新的出現，看看以往的文章，現在仍舊可用，翻來翻去，中國絲毫也沒變，仍舊在這老圈子裏鬧花樣，變把戲。玩來玩去，不仍舊是「老法新歷本」那一套舊貨色嗎。

得多多。

清末歐西學說傳入中國，學者亦多知地球以圓，物皮鹿門之子作一解世歌，內有「若把地球來參詳，中國並不在中央」之句。葉德輝見之，大為不滿，以為中國之不會，即致書皮鹿門云：「四時之序先春夏，五行之位首東南。……五色原黃土，土居中央，人類中人為黃種，是天地間之初，……」當時新學者皆笑之，然亦可謂民族自尊心之表現。〇〇〇

明末張獻忠殺人無算，並立一碑，上刻：「天生萬物以養人，人無一事可報天，殺殺殺殺殺殺殺」。在這二句話裏，把人類的劣性完全表現出來，一切人類的惰性和缺點都包括在內，而且後面這七個殺字何等有力。如果讓一個文人做起來，又要從盤古開天闢地說到為什麼要殺人了，洋洋數十萬言，還是說不清楚，可見文人畢竟不及武人的。

茶與文人

小㢴

我在去年曾做過一篇「酒與文人」，現在再來談談「茶與文人」。

中國人的民族性，是安閒的，大度的，於是茶就為中國人所特好，明窗靜几，慢慢清茶一杯，一口一口的吃，慢慢兒的談，安閒自得，飄飄然別有滋味，實可謂雅人雅事。因為既可消閒，而又風雅，於是茶就變成為中國人每日一柴米油鹽醬醋茶」七件不能少的東西之一了。

茶既合於中國人的閒靜性情，而更也合於文人的幽靜風雅的皮氣，故自古至今，文人除愛酒外，愛茶者亦頗多，因之關於茶的作品，確實也不少。酒在文人中有「酒令」，茶也有「茶令」。王十明云：「拘我肺腸苦茶令」，就是明證。並且歷代除了許多關於茶的詩詞外，還有專門關於茶的著作，宋朝蔡襄有「茶錄」兩卷，上卷論茶，下卷論茶器。唐朝一個被人家奉之為「茶神」的陸羽，著有「茶經」三卷，其對於茶葉優劣之分別，烹茶之方法等，皆頗有研究。今特錄數段於後：

「喫茶不要嚼，要揀毛頭好。毛頭看葉尖，尖嫩葉不老。如只看茶葉，有時尖老了。茶葉全在尖，喫茶第一道」。

「要錢要大錢，喫茶吃雨前。雨前將養好，吃了香又甜。凡事要順味，就在須一點」。

「烹茶要細心，烹水也有時。水沸一百下，此時最相宜。水沸多水老了，沸少力不支。水到盃裏後，快蓋切勿遲。稍止後去飲，清香勝蘭芝」。

此種作品，實為老於飯茶者的經驗之談，深得茶中三昧，不愧為「茶神」了。

昨偶閱唐朝盧仝的走筆謝孟諫議寄新茶詩，大佳，筆詩雖打油，然甚有趣，且頗多奇語，其形容茶的好處，差不多比仙丹還靈萬倍。詩云：

「一碗喉吻潤，兩碗破孤悶。三碗搜枯腸，唯有文字五千卷。四碗發輕汗，平生不平事，盡向毛孔散。五碗肌骨清，六碗通仙靈。七碗喫不得也，唯覺兩腋習習清風生。蓬萊山在何處？玉川子乘此清風欲歸去。……」

這樣說來茶伏的能力確實大了，既可以潤喉，破悶，又可啟文思，去憤恨，簡直可以做「仙人」，真是一妙不可言一本了，他既有這般的好處，怪中國人有了客人，第一件事便是請茶，更難怪有許多人早晨起來就上茶館坐了半天。

吃茶是雅舉，是文人所歡喜的事，所以茶具也應該精細幽雅，如果明窗靜几，清茶一杯，而盛茶的是一口黃泥盅，畢竟是掃興敗雅的事，於是許多文人都竭力的把茶器弄漂亮，甚至每件茶器貴到幾百兩或幾千兩銀子也有的。「長沙茶器，精妙甲天下，每副用白金三百星或五百星，凡茶之具悉備，外則大鑲銀合貯之」。這種茶器，我們實是無福享受，只可望洋興嘆了。

讀書雜記

勵華

歷代以來，文人之作描寫女性美的作品，很多，自詩經，楚辭，漢賦，一直到唐詩，宋詞及元曲與明清的小說，都有這種作品。在些些作品中，我以為描寫得最佳的，莫過於宋玉在登徒子好色賦中對於隣女的描寫：「天下之佳人，莫若楚國，楚國之麗者，莫若臣里，臣里之美者，莫若臣東家之子。東家之子，增之一分則太長，減之一分則太短，著粉則太白，施朱則太赤，眉如翠羽，肌如白雪，腰如束素，齒如含貝，嫣然一笑，惑陽城，迷下蔡」。雖然這樣短短的幾句，可是已經形容出這女子是天下唯一絕代的佳人了，比那些專堆砌了許多艷麗詞句來形容的，自然好得多。

冬夜絮語

周榮山

你且坐下喝杯溫茶，夜深露重，窗外已在飄著雪花。

你的手這樣的冰冷，你的臂上又多了幾處瘀疤。

你爲什麼哭？哭壞了粉頰。你媽媽又要罵。

你還沒有吃晚飯是不是？你且先喝杯燒酒，再將飯咽下。

你停著凝視著窗外看什麼？那兒是燈紅酒綠，醉倒了行尸走肉；那兒是啼飢號寒，凍死了街頭老丐。

那兒的紅光是砲火不是晚霞；那兒的黑域是戰場不是人家。

你息息罷，伸直你疲乏了的腿。你睡睡罷，今夜不至東奔西跑。

你爲什麼還在哭？瘀疤疼是不是？我替你撫摸你睡罷！你看窗外已在飄著雪花。

飢餓的一羣

蕭谷

十二月的天，大空充滿了冷的空氣。風像一隻狼似的吼吼地叫。雨，疏疏地，一連綿地落著，那細的絲，一順的交織著，不斷的撒在地上。

他們，這飢餓的一羣：五老二，小鬍鬚，阿福，三子爸，小三子，跟阿福媽，阿福，以及李嫂子，一大夥兒在泥地上移動著步子，脚踏在泥濘裏發出吱吱的聲響。

「爸，我餓呀，我也冷！」小三子拉著爸破爛的衣角哀號地叫。

「就到了，就到了。」

「三子爸，到城裏還有多少路呀？」李嫂子抬起頭來問。

三子爸只管哄著小三子，沒答。

李嫂子抬起一雙哭腫了的眼睛，望望前面；路，長長的，走不完的，好像沒有盡頭一樣……於是低下頭嘆了口氣，鼻孔裏突然覺得一陣子酸痛，眼淚便從眼眶裏湧出來啦！

停了停，揩揩著聲音又問：

「什麼時候才走得到城裏呀？」

「快了，三子爸？」

「快了，李嫂子，挺多到明天中午辰光終可以到了。」

「挺到了也沒得吃的天呀！還是死了好，死了好！……」說著便微聲地啜泣起來。……

「活，一對了，誰，走到了也是餓死！誰給我們東西吃呢？」阿福媽回過頭來，呼了一口氣，把一件破棉襖，又重新把阿福的小身子裹得更緊些，把阿福包得過去，這樣一來，且把懷裏的阿福哭醒了，哇哇啦啦的哭起來。

「我給你抱一會吧，阿福媽。」「不……李嫂子，你也……」阿福媽沒說完，就覺著喉頭好像給什麼塞住似的，說不下去了。

「唉！我的阿茂在著就好了。現在，我一個人，我一個人……」李嫂子又拉長了臉嗚咽起來。

「一別難過，李嫂子，到城裏能找得著活做就好了！」

可是，李嫂子怎能不難過呢？她的家給大砲毀了！她的孩子給人踏死了！他們的全個村子……

阿了……她望望阿福媽懷裏的小阿福，她不敢再想下去，他一望了望前面走著的小三子，小三子還是在哇哇啦啦的哭叫著。

他擦起手來一個巴掌打在小三子的瘦腿上，接著便罵：「媽的，小鬼，你還喊餓，跟你說沒了吃的……」

要……

小三子像殺豬似的叫起來，三子爸的聲音也有點顫抖了！

「一頭是活受罪，媽的，受活罪呀！」五老二突然哭喪著臉，八聲地叫起來。

「一早點死了吧，早點……」小鬍鬚的手揮揮似地說著，粗著頸子低聲地說，好像連說話的力氣都沒了！

他們，咒罵著，帶著軟弱的腿子，在泥地上移動著步子，脚踏在泥濘裏發出吱吱的聲響，焦燥，跟著混合起來的一聲聲沉重地，每一聲都落在他們空洞洞的心靈上：一路怎麼老是走不完呀？

……

他們用餓得大大的深陷下去的眼珠子，瞧瞧前面，又彼此的問，一什麼時候才走得到城裏呀！

鉛色的天依舊蓋在他們的頭上，雨，依舊連綿地下著，風像一隻狼似的吼吼地叫。

孩子的愛惡

濃

前月，我「來了」一個孩子。

對於孩子，一向我就非常歡喜的，最可愛的，莫過於孩子了。在她出世三四個月之後就更覺得有趣，花樣也就一天多一天了，今天會學起滿嘴，明天又會向你點點頭，你同她笑，她就會用面孔表示親愛，換換她伸著二隻手要你抱；若你罵她一聲，她就會滿臉含著無限冤枉似的將頭轉身，一聲不響的緊進母親的懷裏去。如果你又笑著向她說幾句好話，她又會要你抱了，也會做許多的花樣給你看。所以，對於孩子，只覺得可愛，那天真的笑，會吸去了我們的靈魂，活潑的態度，會散失了我們的苦悶。那種坦白的性情，更爲有趣，她不知道你的笑和怒是真的還是假的？她喜歡好話，願意人家奉承，也沒有陰險，沒有好惡。

可是，有時候，孩子也是可惡的。我覺得，孩子在生出後，沒到二月，就只會哭，只會張開著口不停的哭，吵得使大人們的心都要裂開起來，而到三四個月以後的時候，她身體也一天一天的強壯了，而他那天真的頑皮行為，也一天多一天。雖然頑皮是孩子的天性，但大人們不應該，也不准他頑皮，使他有時候就一天到晚，不是東跑西跳，就是拳腳齊下，不是拿幾枝鐵棒，便是拿椅子，好像一個家庭就是他的小天下。同時他不知大人們的苦楚，一刻兒要買糖，一刻兒要買餅，看見什麼東西都要，看見這件好玩具要買，那件好玩具也要買，如果我們不肯去買，他就會哭著鬧氣，於是大人們又只得用軟功夫哄他，使他走開。有時候，正在那裏寫文章，寫到頂起勁的時候，他就會吵起來了，打斷了你的文思，或者他要你和他一同到外面去，囉囌不休的要你到他身邊，既同他說不清楚，也講不明白，最厭煩沒有了。所以，孩子是最可愛也未免可惡的。但有時候，……

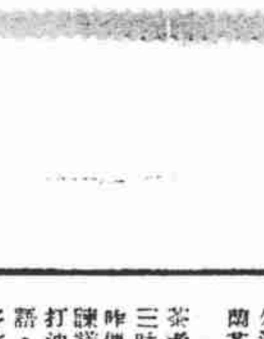

▲無理的要求

狄斯女士！—我同一個少年很是相愛，他說他是非常愛我的，但我們不能夠結婚，因爲他說他還沒有能力供養一個妻子，他要我和他住在一起，不必經過什麼儀式，我以爲那樣不甚好，所以對他表示拒絕。他本來每天都有信給我的，晚上常常去看我，現在他竟因我的拒絕而出走了，不但不來，連紙條都沒有一個。我雖然有很好的職位，美麗的服飾和汽車等令我滿意的物質生活，但我一大部份的時候，我還是覺得痛苦。——黛納

答：—你有這種堅決的意志，拒絕了你愛人無理的請求，能夠運用理智，那是很好的，你現在對他的愛戀，尚未完全泯滅，所以在你的心靈上仍覺難堪，目下你私心或以為拒絕了他，確實太殘忍，可是將來你便會知道：你若不拒絕他，那你日後的痛苦難堪，更要比現在深重，甚至於弄到不能解脫呢！

然而他不來我心靈上所受的苦痛是一時的，一個男子，若非正式結合，那顯然是一種不負責任的表示，婚姻的關係，又何必免強和人同居呢？這種情形，在現代社會，確是太多了，男子每每拿愛情去欺騙女子，和他同居，以滿足他暫時的慾望，然而這種慾望，很快便會過去。他生厭的，一厭倦之後，或許他又尋得了新的興趣時，那他便要絕跡不來了。丟下了這個可憐的女子又將如何處置呢？當他們作這種同居而不結婚的要求時，早已打定了遺棄的主意，預備逃脫社會與法律的制裁，如此陰惡而玩弄女性的男子，我們即使不為自己，為了社會也應該一腳踢開，毫無留戀。

我們要得到真正的快樂，必須走正路，一切犯罪或不合理的行為雖然可以使我們得一時，而結果總是苦痛的。人生的幸福的因子很多，愛情若離了理智和社會的羈絆，絕對不會充實而使人生美滿快樂的呵！——桃樂麥狄斯

歷史週刊

第九期

歌謠傳說與歷史的關係（二）

李希三

（丙）傳說對於歷史是破壞的

談起「傳說」，許多人便覺得很容易與「神話」一故事」混亂，現在且把周作人在「神話與傳說」一文中所下的定義，抄下來談談：

「神話與傳說形式相同，但神話中所講者是神的事情；傳說是人的事情；其性質一是宗教的，一是歷史的。傳說與故事亦相同，但傳說中所講的是半神的英雄，故事中所講的是世間的名人；其性質一是歷史的，一是傳記的。」

[illegible]

一、虛構史事

可以分為無意的和有意的兩種。關於傳說中的虛構史事方面說，現在先說無意的虛構史事，我們從史籍中找到不少這一類的例子：

[illegible]

就以上的兩個例子看來，其虛構史事部分姑勿論，單照事情來講，高辛氏女和南印度國王女的子女是否盤瓠和師子所生？抑另有他人？這一類傳說的成因，[illegible]

其次是有意虛構事實的，關於這一類傳說的成因，可以分為兩類。

第一類是託古改制的。如古書中所稱三皇五帝時的承平，人民的安樂，以及堯舜的中國的黃金時代，簡直是為人君者能諸如此類的事情模範，有人以為在一新學僞經考一，及孔子改制考一巳力闢其僞，康有為在制古史辨一中更搜出許多證據，現在且不必多說。

第二類是誹謗前人的。如魏末傳的一何晏婦金鄉公主，即晏同母妹一裴松之一三國志注一已證其謬，這一類不過是前代文人，玩弄筆墨的把戲。

二、變更史事

[illegible]

鴉片戰爭之經過（續）

吳宜易

二、廣州之戰與和

[illegible]

（二）英軍攻陷大角沙角

一八四一年一月七日（十二月十五日），英軍決定向沙角大角兩砲台進攻，而沙角大角是虎門外的防禦工作，虎門是廣州的咽喉，又是虎門外的第一大角砲臺，由陳連陞等守之。英軍一面以千五百餘人從穿鼻上岸，抄後攻擊，一面以兵船攻打砲臺，正面使中國軍隊無以抵抗砲火，敗潰，先後在這一天失陷，副將陳連陞父子等千總張清鶴等都陣亡。軍隊死五百餘人，傷三百餘人。而英國軍隊，僅傷三十餘人。當時中國軍隊，還沒有懼怕西洋人的心理，所以戰事雖不激烈，而軍事上的失敗，乃與英人締約和議，[illegible]

（四）清廷決戰

先是清廷對於廣州問題，本來主張和戰並進的，情形旋轉，琦善奏一夷情日迫，路四川各省軍隊前往湖南貴州，並命林則徐鄧廷楨協同備戰。道光二十一年（一八四一）正月，沙角大角砲臺失陷的消息傳到京師，清廷震怒，痛斥琦善，隨後派奕山為靖逆將軍，隆文，楊芳為參贊大臣，統率軍隊到廣州協同辦理。琦善後來上奏，謂英人已允退還定海及沙角大角等地，至香港一處，請代奏乞恩。[illegible]

（五）英軍攻陷虎門

英人一面退還定海，一面經營香港，而清廷則認為琦善擅自作主，根本推翻此草約，依然是戰事密布，此一約的和平空氣，不久就消散。

防……英人已經知道廣州在積極備戰，清廷已經派大將統率軍隊前來，和議是不能實現了，乃再定攻虎門的計劃。道光二十一年（一八四一）……

（六）戰與和

二月十三日（三月十五日），楊芳率軍抵廣州，即觀察地理上的形勢，並上奏報告佈置，以備一戰：「英夷兵船遊弋於省河正東通海之大黃滘內外，或三四隻，或六七隻，東南通海之二沙尾內外，泊省二十里之間，奴才……」

（參閱 W. D. Bernard: Narrative of the voyages and Services of the Nemesis, Vol. 1 pp. 341-343）

（七）平英團

廣州的官軍，屈服於英國的壓迫，而廣州的民衆，則忿忿不平，……

[illegible]

（未完）

[illegible]

（丁）結論

研究的結果，雖然對於歷史都是破壞的，可是從反面來說，是我們研究歷史的重要材料。

[illegible]

（完）

本刊啟事

本社現在需要大晚報附刊上海通第一期（民國廿三年二月五日出版）第四期（廿三年二月廿六日）第廿九期（廿三年八月二十日）各一份，如有願割愛見讓者，請即惠下，本社收到後，當酬以相當贈品，惟後到者退還，此啟。

廣南水電工程行
計劃水電大小工程
修理電機風扇馬達
（電話四○九六七）

面友
白嫩　去斑

購時認明「面友」二字，庶不受欺
藥房商店　各處均售

洋金大王
陸天寶金店
代客贖當
專收洋金
表殼金　牙子金　開頭金　鏟金　廣東金　香港金　混頭金　赤呈金　九金　淡金　沙金

四庫珍本　相學秘笈
人倫大統賦
本書爲金張行簡撰元薛延年註，自四庫全書中錄出，用連史紙仿古式裝訂，每部實售一元。

●贈閱
內科專門醫學博士 李武城醫師著
戒煙論
詳論各種戒烟新法，如說明其利弊，爲戒煙而必讀之書，函索即寄
診所成都路修德新邨

黃益壽醫師 專割包皮過長
▲注意▼
事實證明　包皮過長之害

●白濁白帶　贈送試服
▲保可斷根之淋藥！
▲淋藥專治白濁白帶，試服一瓶必見效，爲試驗藥效計，不惜犧牲，即將藥品特送試服一瓶，倘試服一瓶無效，儘可將第二瓶退回，當將原洋奉還。特出單價、功效偉大可知，每瓶二元，暫售一元。

集中鈔票發行後 各銀行結束準備庫

悉數交發行準備管理會保管 實行檢查法幣準備以昭大信

財政部佈告於十一月四日起，規定中、中、交、三銀行鈔票爲法幣後，並設立發行準備管理委員會，集中發行，發行鈔票之銀行，除中、中、交、三行以外，均遵令將所屬發行庫結束，移交於準備會保管，茲誌詳情如下：

●各行遵照部令辦理●

●保管手續完全辦妥●

●準備庫無存在必要●

中法航線將再正式試飛

候奉部令正式開航

世界化學工程大會 六月在倫敦舉行

中國將派員參加并提出論文 世界動力大會九月在美舉行

兩路局奉令注意行車安全

三要點須切實遵辦

贛財廳向三行借款二百萬元

吳財廳長來滬接洽磋商 貸款救濟贛省市面衰落

▲檢查法幣以昭大信

去年四處刼案 盜匪十三名就逮

因各事主尚未傳齊 分別還押改期再訊

吳市長歡宴軍政同人

共到五百餘人

又有兩商店公告清算

●元昌祥● ●洽泰號●

兜售紅丸被探拘獲

搜出紅丸五包 被告供詞支吾

國際電訊局 包可永兼長

總務課長晨往請示

伍聯德今赴新加坡

出席國聯衛生會議

陳宗遇王南珍各處徒刑二月

陳宗遇聲明不服將提起上訴

昨應蔣院長召 許世英晉京

三日內返滬

窮困無聊

竊圖章開支票 馮克恭串通詐財

何增第念舊情給現款 反被控仍終不免涉訟

市聲

大美晚報商業金融報告

二十五年一月七日

國內

中央銀行掛牌

國外匯兌

滙豐銀行掛牌

國外（美豐洋行）

證券市

棉市

橡皮

生牛皮

糖市

麥市

玉蜀黍

創立於一八五○年　依照紐約州律註冊
美國聯邦人壽保險公司
開設以來，已有八十五年之歷史，對於其固定之目的，前進不已，其態度之忠誠，組織之嚴密，等等，在在足以證實穩固與安全。
美國聯邦人壽保險公司之嚴正保管，對於保戶服務之周詳，皆以其強有力之穩固担保品，同時對於遠東各界人士，亦願給予相當之保障。
美國總公司——紐約百老匯一○一號
遠東總公司——上海黃浦灘十七號　電話一五五五三號

白濁聖藥
樂的能
殺菌滅淋　清濁斷根
特製樂的能
各藥房均售

斷癮馮氏救苦金丹
戒烟第一，絕無痛苦
雅片紅丸

尿道
梅濁尅星
一盒斷根